

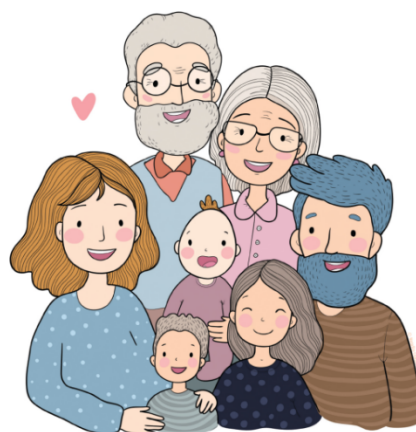

# N a t a m a

## VÝROČNÍ ZPRÁVA

**Domov**  
je důvěrně  
známý prostor,  
místo pro blízké  
a pečující vztahy



2 0 2 5



## **OBSAH**

**1. Z ALMANACHU PRO ROK 2025: VÝZNAM RODINY A DOMOVA**

**2. Natama, o.p.s., a transformace na Natama, zapsaný ústav**

**3. Tým Natamy**

**4. Služby, rodiny a děti v náhradní rodinné péči a rodiče v Natamě**

**5. Veřejná a vzdělávací kampaň Osvěta 2025: Domov je místo pro blízké a pečující vztahy**

**6. Rozvoj odbornosti, vzdělávání a výzkumu v roce 2025**

**7. Diagnostické oddělení DIOD v Natamě**

**8. Plán na rok 2026**

**9. Finanční závěrka**

**Závěrem**



## **1. Z ALMANACHU PRO ROK 2025: DOMOV JE MÍSTO PRO BLÍZKÉ A PEČUJÍCÍ VZTAHY**

*Odborníci se často zabývají tématy, jako jsou ztráty, trauma, adverzní dětské zkušenosti, rodičovství a attachmentové vztahy. O něco méně se odborná literatura věnuje významu rodiny a domova pro celý náš život a tomu, jak důležité jsou dětské zkušenosti spojené s rodinným kruhem a domovem. Co je vlastně domov? Kdo a co tvoří domov? Jak si ukládáme vzpomínky na domov a jak nás ovlivňují po celý život? Opakujeme to, co jsme zažili doma jako děti, když vyrosteme a založíme rodinu? Proč změny domova, ztráty a fragmentovaná rodina patří mezi závažné adverzní zkušenosti dětí v náhradní rodinné péči? V letošním almanachu se na tato témata podíváme podrobněji.*

*Věříme, že vás odborné čtení o domově a pocitu někam patřit bude inspirovat.*

*PhDr. Petra Winnette, PhD et PhD*



## **2. NATAMA**

V roce 2025 proběhla změna právní formy na zapsaný ústav.

Nyní je správný název organizace:

NATAMA, z.ú.

### **Správní rada:**

Ing. Michaela Wicki (manažer, ekonom)

Ing. Tomáš Rohrbacher Ph.D. (ekonom)

MUDr. Jan Bečka (psychiatr)

### **Statutární orgán – ředitel:**

PhDr. Petra Winnette, PhD et PhD (srovnávací vědkyně, pedagožka, psychoterapeutka)

**Institut rodinné péče Natama je hlavním projektem Natama z. ú.**

**Natama, z. ú.**

**Blanická 17/2025**

**120 00 Praha 2**

**IČO 26652757**

**DIČ CZ 26652757**

**Raiffeisen Bank, a.s., č.ú. 7077/5500**



### **3. TÝM NATAMY**

#### **Interní pracovníci Institutu Natama k 31. 12. 2025:**

PhDr. Petra Winnette, PhD et PhD (ředitelka, odborná vedoucí, psycholožka, vědkyně, lektorka, poradkyně, terapeutka)

Mgr. Adéla Konečná (sociální pracovnice, poradkyně, terapeutka)

Mgr. Petr Růžička (poradce, terapeut, psycholog, lektor)

Mgr. Barbora Mlázovská (poradce, terapeut, psycholog, diagnostik)

#### **Externí pracovníci Institutu Natama:**

Dr. Eva Vítková (Nouzová), PhD (psycholog, diagnostik, výzkumný pracovník)

Dr. Miles Winnette, PhD (psycholog, výzkumný pracovník)

Dr. Ashley Datta, PhD (statistik výzkumu)

Mgr. Soňa Rolexová (výzkumný pracovník)

#### **Management a PR**

Ing. Michaela Wicki (výkonná, finanční a PR manažerka, metodička služeb)

BA Beat Wicki (PR, IT, média, komunikace, kreativní oddělení, asistent výzkumu. Administrativní podpora)

Zdeňka Tučová (asistent, účetní)

#### **Zahraniční spolupracovníci a lektori:**

Nim Tottenham, PhD (Kolumbijská univerzita, neurovědkyně, odborná konzultantka)

Lior Abramson, PhD (Kolumbijská univerzita, výzkumník)

Ashley Datta, PhD (Kolumbijská univerzita, statistik, výzkumník)

Arthur Becker-Weidman (USA – DDP, dětský psycholog, supervizor, konzultant, lektor)



#### **4. SLUŽBY, RODINY A DĚTI V NÁHRADNÍ RODINNÉ PÉČI A RODIČE V NATAMĚ**

Natama poskytuje široké spektrum služeb pro žadatelské, pěstounské i adoptivní rodiny podle jejich konkrétních potřeb.

V rámci organizace fungují tři hlavní oddělení, která klientům poskytují odborné služby.

##### **(1) Oddělení poradny Institutu rodinné péče: registrovaná sociální služba odborné sociální poradenství**

Poradna Natamy se zaměřuje na pomoc klientům s historií ACE (adverzních dětských zkušeností). Mezi klienty poradny patří rodiče, děti, prarodiče i další členové rodiny, včetně adoptivních a pěstounských rodin. Jsme výjimeční tím, že umíme pomoci i dětem, které zažily rané trauma, žily v dětských domovech, jsou v pěstounské péči nebo byly osvojeny, a také jejich adoptivním rodičům či pěstounům.

Také jsme tu pro dospělé s ACE, kteří si uvědomili, že se jejich vztahy s blízkými lidmi a zapojení do společnosti nevyvíjejí tak, jak by si přáli, a hledají příčiny i pomoc. To může být zvláště důležité u rodičů s ACE, u nichž hrozí transgenerační přenos traumatu.

##### **Odborná poradna poskytuje**

- Jednoduché konzultace pro rodiče on-line, telefonicky, e-mailem i osobně
- Vyšetření a vyhodnocení rodinné situace, dítěte nebo dospělého
- Poradenství pro rodiče
- Poradenství a specifickou terapii zaměřenou na blízké vztahy mezi rodiči a dětmi
- Poradenství a specifickou terapii pro mladé lidi (nad 15 let)
- Poradenství a specifickou psychosociální terapii pro dospělé s historií ACE
- Komplexní informace pro zájemce o náhradní rodinnou péči



## Výstupy poradny (náhradní) rodinné péče / OSOP 2025

Sledovaný ukazatel	
Počet fyzických osob – uživatelů služby	198
Z toho	
Muži	52
Ženy	113
Chlapci	18
Dívky	15
Počet rodin	122
Přepočtené výkony	
Přímá práce s klienty / Tel. a email. kontakty přepočteno á 60 minut	38
Přímá práce s klienty. Osobní poradenské konzultace přepočteno á 60 minut (ambulance a terén)	811
Doprovod klienta na jednání mimo Natamu (soud, OSPOD), přepočteno á 60 minut	0
<b>Počet hodin přímé práce celkem</b>	<b>849</b>



## **(2) Oddělení Dohod o výkonu pěstounské péče**

Toto oddělení Institutu Natama se dlouhodobě specializuje na rozvoj a podporu pěstounských rodin. V souladu s novelou zákona o sociálně-právní ochraně dětí č. 359/1999 Sb. je Natama pověřenou organizací k uzavírání dohod o výkonu pěstounské péče.

Věříme, že odborná podpora a vyvážená, odpovědná spolupráce s pěstouny podle potřeb svěřených dětí je velmi důležitá. Natama má v této oblasti dlouholeté zkušenosti a poskytuje pěstounům odbornou podporu a rozvojové programy již od roku 2004.

Natama se soustředí zejména na odbornou podporu a provázení pěstounů na dlouhou dobu.

Velmi si vážíme lidí, kteří se rozhodnou pečovat o děti ve svém domově a nabídnout jim stabilní zázemí, rodičovskou péči a lásku, i když děti často přicházejí se složitou životní historií a zůstávají v kontaktu se svou původní rodinou.

Často jde o příbuzné nebo jiné blízké osoby dítěte, které požádaly soud o jeho svěření do péče. Těmto rodinám věnujeme velkou pozornost a poskytujeme jim odbornou podporu.

K 31. 12. 2025 byla kapacita oddělení Dohody stanovena na 6 rodin a byla plně naplněna.

## **(3) Oddělení vzdělávání a přípravy budoucích náhradních rodičů v roce 2025**

Vzdělávací programy, výcviky a semináře pro stávající i budoucí rodiče jsou založeny na zahraničních modelech a na důrazu na kvalitní přípravu k náhradnímu rodičovství a péči o děti v NRP.

Vytvořili jsme řadu seminářů, které se zaměřují na nejdůležitější témata.

Výcviky vedou zkušení lektoři. Výstupem je certifikát a komplexní zpráva o přípravě. Přípravu

Natamy uznávají mnohé krajské úřady.

Témata odpovídají moderním poznatkům vědy a zkušenostem z péče o děti. Rovněž

odpovídají novele zákona o sociálně-právní ochraně dětí:



- Role náhradního rodiče – co to znamená, v čem je to jiné, zákony a postupy
- Psychologie dětí v nových rodinách – co potřebujete vědět o vývoji dětské psychiky
- Co znamená původní biologická rodina dítěte v nové rodině
- Attachment a budování citového pouta v nové rodině
- Bezpečná péče doma, zdravotní a psychologické otázky
- Vaše děti, babičky, dědové, psi, kočky a přijaté dítě

V roce 2025 proběhl jeden běh přípravy a posouzení na adopci a pěstounskou péči v anglickém jazyce. Celkem jsme připravili a posoudili 11 žadatelů.

## 5. VEŘEJNÁ A VZDĚLÁVACÍ KAMPAŇ OSVĚTA 2025

Dalším oddělením Natamy je vzdělávací centrum a laboratoř.

Natama každoročně organizuje osvětové kampaně. Stále je mezi námi mnoho dětí, které neměly to štěstí vyrůst ve fungující rodině. Na druhé straně je mnoho lidí, kteří touží stát se rodiči. Vítejme jednotlivce, partnery i manžele, kteří chtějí osvojit dítě nebo se stát pěstouny. **V roce 2025 proběhla kampaň zaměřená na význam rodiny a domova pro duševní zdraví a související aktivity.**

### 1. Informační odborná publikace ALMANACH PRO ROK 2025

Informační publikace *Almanach pro rok 2025* je určena široké i odborné veřejnosti, náhradním rodičům a zájemcům o náhradní rodinnou péči. V roce 2025 vyšel almanach zaměřený na význam domova a rodiny pro duševní zdraví a pocit štěstí s názvem *Domov je místo pro blízké a pečující vztahy*. Je k dispozici zdarma ke stažení zde:



## **2. Veřejná kampaň OSVĚTA 2025**

Aktivity projektu Osvěta 2025 byly podpořeny z grantového programu Rodinná politika MHMP. Obsah kampaně OSVĚTA 2025 a odkazy najdete na webu Natamy zde: <https://www.natama.cz/cs/kampan-osveta-2025/>

## **3. Kampaň OSVĚTA 2025 v médiích a ve veřejném prostoru**

### **CITYLIGHTY V PRAZE**

Citylighty v pražských ulicích oslovily a inspirovaly rodiče a veřejnost. Ve veřejném prostoru jsme měli 10 velkoplošných plakátů v centru Prahy.

### **OSVĚTOVÝ PLAKÁTEK KE STAŽENÍ PRO ŠIROKOU VEŘEJNOST**

Menší osvětový plakátek je zdarma ke stažení a použití zde:

<https://www.natama.cz/userfiles/page/359/e28783ff4a3468987ebd9904e759dcfa.pdf>

### **PŘEDNÁŠKA NA TÉMA NARUŠENÉHO VÝVOJE V RODINNÝCH VZTAZÍCH**

Co je komplexní vývojové trauma a C-PTSD? Přednáška, která poprvé zazněla na konferenci Natamy 3. 6. 2025 v Městské knihovně v Praze, je k dispozici zde:

<https://www.youtube.com/watch?v=jgLeyheABw4>



## **6. ROZVOJ ODBORNOSTI, VZDĚLÁVÁNÍ A VÝZKUMU V ROCE 2025**

### **ČESKO-SLOVENSKÁ ASTRA DDP**

V Bratislavě byl dokončen výcvik ASTRA DDP, který vedly certifikované lektorky ze Slovenska, Mgr. Soňa Očkášová a Mgr. Lucia Žiaková spolu s Dr. Petrou Winnette.

Pro další běh jsme zahájili přijímací řízení do nové skupiny v rámci česko-slovenského výcviku ASTRA DDP 2026–2027.

### **CELONÁRODNÍ KONFERENCE NATAMY**

Konference na téma komplexního vývojového traumatu a C-PTSD se konala 3. 6. 2025 v Ústřední městské knihovně v Praze. Dr. Petra Winnette přednesla dvě přednášky, dále proběhla komentovaná přednáška autora konceptu vývojového traumatu Dr. Bessela van der Kolka a diskuse.

### **VÝUKA NA AKADEMICKÉ PŮDĚ A VÝZKUM**

Dr. Petra Winnette opět přednášela pro studenty 3. lékařské fakulty UK na téma teorie attachmentu, tradiční a moderní pojetí, a adverzní dětské zkušenosti. Dále vedla seminář pro studenty 2. lékařské fakulty UK na téma teorie attachmentu, ACE a C-PTSD.

### **ZAHRANIČNÍ ÚSPĚCHY NA AKADEMICKÉ PŮDĚ**

V rámci pokračující spolupráce Dr. Petra Winnette přednášela na Kolumbijské univerzitě v New Yorku na téma *Deeper Exploration of Complex Developmental Trauma and C-PTSD: Developmental and Clinical Implications*.



## WINNETTE LAB 2025

V rámci činnosti výzkumné laboratoře jsme zaznamenali další úspěch. Článek vyšel ve významném zahraničním vědeckém časopise zaměřeném na duševní zdraví. Je jedním z výstupů studie zaměřené na následky narušené péče v kojeneckém období, které se mohou projevit ve školním věku dětí. Výsledky ukazují, že děti s takovou historií mají výrazně více problémů s chováním a disociativních symptomů. Článek v PDF najdete [zde](#).

**Winnette, P., Bob, P., & Datta, A., (2025). Dissociative Symptoms in School-Aged Adopted Children Who Experienced Maternal Separation and Disruptive Caregiving in Infancy. *Frontiers in Psychiatry*. IF = 3.2, 16. <https://doi.org/10.3389/fpsy.2025.1453950>.**

## 7. DIAGNOSTICKÉ ODDĚLENÍ DIOD V NATAMĚ

V roce 2025 již plně fungovalo oddělení zaměřené na vyšetření psychologického a sociálního vývoje dětí a dospělých.

Členy týmu jsou:

- PhDr. Petra Winnette, PhD
- Mgr. Barbora Mlázovská
- Dr. Miles Winnette, PhD

Zprávy z proběhlých vyšetření jsou oceňovány jako podklady pro práci PPP, dětských psychiatrů a škol.



## 8. PLÁN NA ROK 2026

- Budeme nadále poskytovat odborné sociální poradenství
- Proběhne minimálně 5–6 rodičovských skupin LAMPA pro české pěstouny a náhradní rodiče.
- Plánujeme připravit jednu skupinu odborně připravených náhradních rodičů v anglickém jazyce v celkovém počtu 10–14 účastníků.
- Budeme se nadále specializovat na anglicky mluvící páry.
- Budeme nadále poskytovat péči o pěstounské rodiny v rámci DVPP (dohod o výkonu pěstounské péče). Maximální kapacita je 6–7 rodin.
- Nadále budeme poskytovat odborné poradenství a terapeutickou práci s rodinami pro rodiče, osvojitele a pěstouny mimo DVPP.
- Proběhne kampaň OSVĚTA pro odbornou i širokou veřejnost.
- Natama zorganizuje celostátní konferenci pro 120 účastníků na téma zdravého a narušeného vývoje v Ústřední městské knihovně v Praze.
- Dr. Winnette spolu s kolegyněmi ze Slovenska povede další skupinu česko-slovenského výcviku ASTRA DDP.
- Bude pokračovat činnost diagnostického oddělení DIOD.
- V přípravě jsou dvě další publikace odborných článků vycházejících z výzkumu
- Výuka na akademické půdě, účast na konferencích a seminářích
- Návrh nových výzkumných projektů ve spolupráci s DANL na Kolumbijské univerzitě



## 9. FINANČNÍ ZÁVĚRKA

### ZÁVĚREM

Děkujeme všem, kteří nás podporují a spolupracují s námi. Jsou to především:

- Ministerstvo práce a sociálních věcí / Odbor Rodinné politiky
- Magistrát hl. m. Prahy
- Orgány sociálně právní ochrany z celé ČR
- Česká televize
- Český rozhlas
- Výbor dobré vůle
- Asociace PBSP.cz
- Nadace Agrofert
- Development Affective Neuroscience Lab at Columbia University a profesorka Nim Tottenham
- Organizace Návrat
- Center for Family Development, Dr. Arthur Becker-Weidman
- Soukromí dárci

**NATAMA**

**z. ú.**

Účetní závěrka a Přiznání k dani z příjmů  
právnických osob za rok 2025

## ROZVAHA

Název a právní forma účetní jednotky:

NATAMA, z.ú.

Sídlo a předmět činnosti  
účetní jednotky:

Blanická 2025/17

120 00 Praha 2

ke dni 31. 12. 2025

(v celých tisících Kč)

Rok	IČ
2025	26652757

### AKTIVA

		Číslo účtu	Stav k prvnímu dni účetního období	Stav k poslednímu dni účetního období
<b>A.</b>	Dlouhodobý majetek celkem		2 298	906
<b>II.</b>	Dlouhodobý hmotný majetek celkem		3 874	2 368
<b>2.</b>	Umělecká díla, předměty a sbírky	032	10	10
<b>3.</b>	Stavby	021	3 864	2 358
<b>IV.</b>	Oprávký k dlouhodobému majetku celkem		-1 576	-1 462
<b>6.</b>	Oprávký ke stavbám	081	-1 576	-1 462
<b>B.</b>	Krátkodobý majetek celkem		2 152	4 176
<b>I.</b>	Zásoby celkem		20	20
<b>5.</b>	Výrobky	123	20	20
<b>II.</b>	Pohledávky celkem		89	103
<b>4.</b>	Poskytnuté provozní zálohy	314	83	100
<b>6.</b>	Pohledávky za zaměstnanci	335	1	1
<b>7.</b>	Pohledávky za institucemi sociálního zabezpečení a veřejného zdravotního pojištění	336	0	2
<b>11.</b>	Ostatní daně a poplatky	345	5	0
<b>III.</b>	Krátkodobý finanční majetek celkem		2 042	4 037
<b>1.</b>	Peněžní prostředky v pokladně	211	3	2
<b>3.</b>	Peněžní prostředky na účtech	221	2 039	4 035
<b>IV.</b>	Jiná aktiva celkem		1	16
<b>1.</b>	Náklady příštích období	381	1	16
	<b>AKTIVA CELKEM</b>		<b>4 450</b>	<b>5 082</b>

### PASIVA

		Číslo řádku	Stav k prvnímu dni účetního období	Stav k poslednímu dni účetního období
<b>A.</b>	Vlastní zdroje celkem		4 235	4 723
<b>I.</b>	Jmění celkem		38	35
<b>1.</b>	Vlastní jmění	901	38	35
<b>II.</b>	Výsledek hospodaření celkem		4 197	4 688
<b>1.</b>	Účet výsledku hospodaření	931	0	491
<b>2.</b>	Výsledek hospodaření ve schvalovacím řízení		-47	x
<b>3.</b>	Nerozdělený zisk, neuhrazená ztráta minulých let	932	4 244	4 197
<b>B.</b>	Cizí zdroje celkem		215	359
<b>III.</b>	Krátkodobé závazky celkem		211	359
<b>1.</b>	Dodavatelé	321	12	2
<b>5.</b>	Zaměstnanci	331	0	20
<b>6.</b>	Ostatní závazky vůči zaměstnancům	333	71	233
<b>9.</b>	Ostatní přímé daně	342	0	4
<b>12.</b>	Závazky ze vztahu k státnímu rozpočtu	346	45	0
<b>22.</b>	Dohadné účty pasivní	389	83	100
<b>IV.</b>	Jiná pasiva celkem		4	0
<b>2.</b>	Výnosy příštích období	384	4	0
	<b>PASIVA CELKEM</b>		<b>4 450</b>	<b>5 082</b>

Sestaveno dne:

12.06.2026

Podpis odpovědné osoby:

Razítko:

Odesláno dne:

Podpis osoby odpovědné za sestavení:

Telefon:

**Petra  
Winnette** Digitálně podepsal  
Petra Winnette  
Datum: 2026.06.16  
13:50:42 +02'00'

## VÝKAZ ZISKU A ZTRÁTY

podle vyhlášky č. 504/2002 Sb.

ke dni 31. 12. 2025

(v tisících Kč)

Rok	IČ
2025	26652757

Název a právní forma účetní jednotky:

NATAMA, z.ú.

Sídlo a předmět činnosti  
účetní jednotky:

Blanická 2025/17  
120 00 Praha 2

	Číslo účtu	Skutečnost k rozvahovému dni		
		Hlavní činnost	Hospodářská činnost	Celkem
<b>A.</b> Náklady		x	x	x
<b>I.</b> Spotřebované nákupy a nakupované služby		764	438	1 202
1. Spotřeba materiálu, energie a ostatních neskladových dodávek	501-3	117	2	119
3. Opravy a udržování	511	2	18	20
4. Náklady na cestovné	512	0	233	233
5. Náklady na reprezentaci	513	0	1	1
6. Ostatní služby	518	645	184	829
<b>III.</b> Osobní náklady		1 286	17	1 303
10. Mzdové náklady	521	965	12	977
11. Zákonné sociální pojištění	524	318	4	322
13. Zákonné sociální náklady	527	3	1	4
<b>IV.</b> Daně a poplatky		0	6	6
15. Daně a poplatky	531-8	0	6	6
<b>V.</b> Ostatní náklady		15	10	25
19. Kursové ztráty	545	0	1	1
22. Jiné ostatní náklady	549	15	9	24
<b>VI.</b> Odpisy, prodaný majetek, tvorba a použití rezerv a opravných položek		1 394	0	1 394
23. Odpisy dlouhodobého majetku	551	137	0	137
24. Prodaný dlouhodobý majetek	552	1 254	0	1 254
27. Tvorba a použití rezerv a opravných položek	556-9	3		3
Náklady celkem		3 459	471	3 930
<b>B.</b> Výnosy		x	x	x
<b>I.</b> Provozní dotace		2 005	0	2 005
1. Provozní dotace	691	2 005	0	2 005
<b>II.</b> Přijaté příspěvky		6	30	36
3. Přijaté příspěvky (dary)	682	6	30	36
<b>III.</b> Tržby za vlastní výkony a zboží		18	508	526
b.č. Tržby za vlastní výkony a zboží	601-4	18	508	526
<b>IV.</b> Ostatní výnosy		3	51	54
7. Výnosové úroky	644	0	51	51
9. Zúčtování fondů	648	3	0	3
<b>V.</b> Tržby z prodeje majetku		1 800	0	1 800
11. Tržby z prodeje dlouhodobého nehmotného a hmotného majetku	652	1 800		1 800
Výnosy celkem		3 832	589	4 421
<b>C.</b> Výsledek hospodaření před zdaněním		373	118	491
<b>D.</b> Výsledek hospodaření po zdanění		373	118	491

Sestaveno dne: 12.06.2026	Podpis odpovědné osoby:	Razítko:   Digitálně podepsal Petra Winnette Datum: 2026.06.16 13:50:59 +02'00'
Odesláno dne:	Podpis osoby odpovědné za sestavení:  Telefon:	